NÚMERO 55
MAIG 2024
TORRE DEMBARRA
ACTUALITAT
www.TDBactualitat.cat

EXEMPLAR GRATUÏT
PROHIBIDA LA SEVA VENDA

Canvi d'alcalde després de nou anys



Vale Pino rellevarà en el càrrec Eduard Rovira el proper 15 de juny

Ens acostem al perfil polític de qui serà el nou batlle de Torredembarra

P. 4 i 5

SUCCESSOS
Solidaritat amb les víctimes de l'organització d'explotació laboral de persones que operava a Baix a Mar
Pàgina 6

POLÍTICA
Els socialistes s'imposen per primer cop en les eleccions al Parlament a Torredembarra
Pàgina 7



EDUCACIÓ
Unanimitat de tots els grups municipals per demanar una quarta escola per a Torredembarra
Pàgina 8

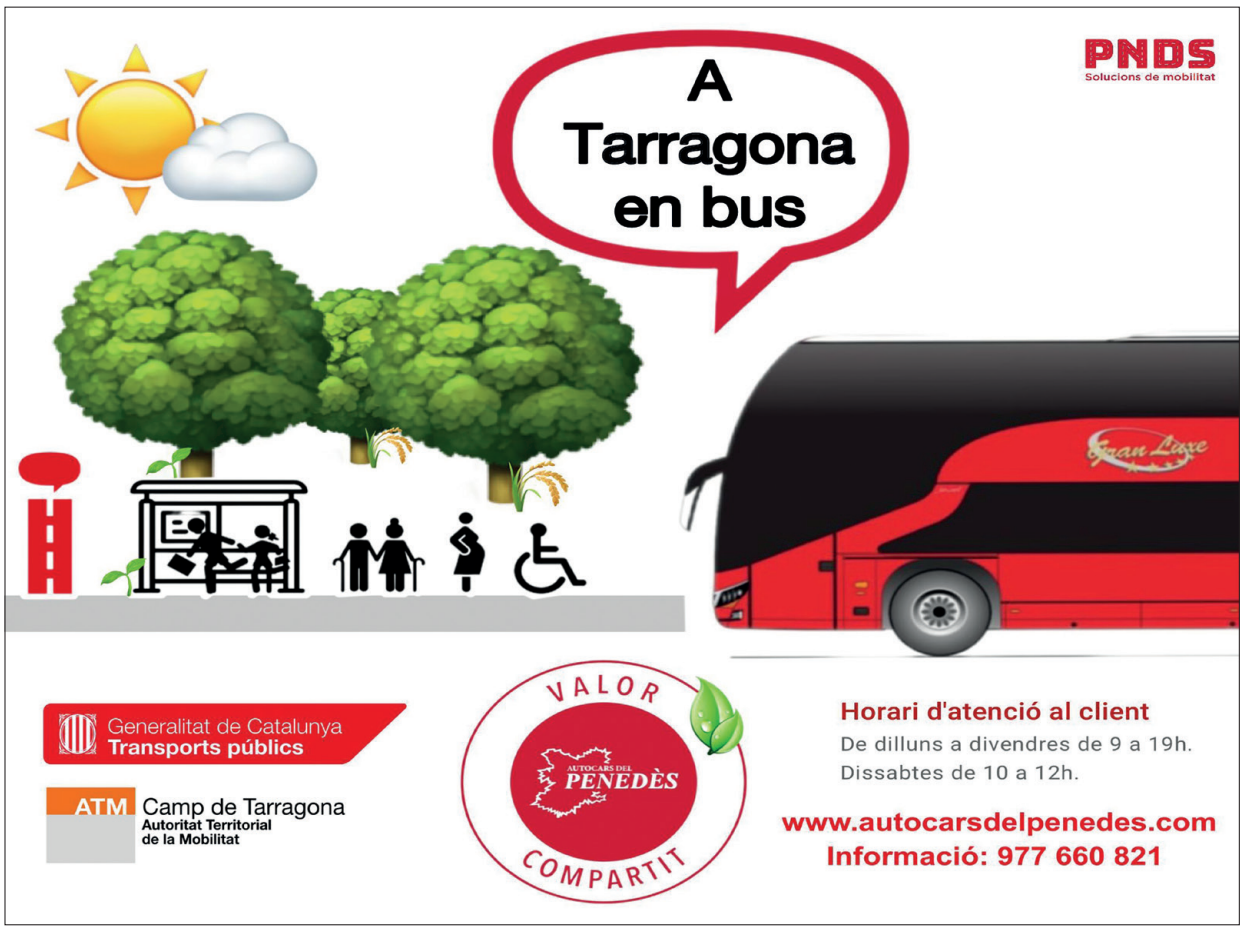

CINEMA



El FIC-CAT 2024 se celebrarà de l'1 al 8 de juny

Distingirà amb el Premi Honorífic Antoni Verdaguer i Jaume Cabré

Pàgina 13

altair serveis
www.altair-clima.com
info@altair-clima.com
+34 977 640 615
+34 611 244 685
C. Josep Pujol, 19 - Local,1
43830 Torredembarra, Tarragona
Tenim en marxa la nostra campanya d'AIRE CONDICIONAT amb els millors preus!

LEON MECANICS
C/ Caid Ismail, 1 ALTAFULLA
Mecànica automòbil, experts en diagnòstic de totes les marques
977 89 78 41 - 686 15 59 69 - taller@leonmecanics.com
www.leonmecanics.com

EDITORIAL

Un nou alcalde a Torredembarra després de nou anys

Falta menys d'un mes perquè Torredembarra tingui un nou alcalde després de nou anys amb el republicà Eduard Rovira en el càrrec. Serà un relleu inèdit a la capital del Baix Gaià: a mig mandat, però planificat. A la Torre, som especialistes en canvis d'alcalde enmig dels mandats. La novetat ara és que aquest relleu el coneixíem des de feia gairebé un any. I també sabem que hi haurà un altre canvi d'alcalde el juny de 2026. Un mandat amb tres alcaldes, igual que entre els anys 2011-2015, però de forma endreçada, fruit d'un pacte i no de mocions de censura o l'acció de la justícia.

El nou alcalde de Torredembarra serà el socialista Vale Pino. No és un desconegut. Des del 2015 que forma part del ple municipal torrenc. Ha exercit responsabilitats de govern i també ha liderat l'oposició. En aquest número del Torredembarra Actualitat volem aprofundir més en la figura política de qui serà el novè alcalde de Torredembarra des de la recuperació de la democràcia parlant amb persones que el coneixen bé. És un punt de partida, perquè ocupar el despatx d'alcaldia del castell de Torredembarra sabem que té la capacitat, sinó de transformar les persones, si de fer-les evolucionar. Veurem, doncs, què passa amb Vale Pino aquests propers dos anys.

CARTES DELS LECTORS

Podeu enviar-nos els vostres escrits i cartes a redaccio@TDBactualitat.cat. Han d'anar signats amb nom i cognoms, DNI i telèfon de contacte. No poden excedir els 1.500 caràcters (incloent-hi espais).

LA BONA VIATGERA



VIVIAN **SEGURANA**

Sobre ser jurat literari

Ser jurat literari no és feina fàcil, no es tracta de decidir si una obra agrada o no agrada, cal objectivitat i imparcialitat, la qualitat de les obres rebudes no es basa en paràmetres de gust individual. També cal dedicar moltes hores a llegir, sobretot en els premis petits que no disposen d'un grup de lectores o lectors dedicats a fer una primera selecció dels textos. Per tant, encara que siguin més de noranta relats i només disposem de dues o tres setmanes, ho llegim tot de principi a fi, fins i tot quan no passaríem de les primeres pàgines.

Independentment del talent de cada autor o autora, darrere de cada text hi ha una persona que ha dedicat temps i esforç a la seva creació, i dedicar també temps a la seva lectura és una manera de fer justícia a l'artista.

Cal subratllar que un jurat literari no té accés a les dades personals de les persones concursants, els textos que arriben a les seves mans estan signats amb un pseudònim, per evitar així qualsevol tipus d'imparcialitat. El deure d'un jurat literari és dictaminar amb justícia, raó i coneixement de causa els textos i no les persones, però sobretot fer justícia artística.

Dit això, m'agradaria comentar cert rumor sobre la sospita de la imparcialitat del jurat del Certamen Literari de narrativa curta Papallones Liles. Un certamen local que, tot i que enguany ha tingut un alt nivell de participants d'arreu del món, no deixa de ser un premi petit. Enguany, després de l'entrega de premis que va tenir lloc el passat mes de març a Creixell, seu de l'associació Papallones Liles, va començar a circular el rumor que un dels premis va estar pactat. Aquesta polèmica afecta no només la credibilitat del certamen, posa en evidència la professionalitat de les membres del jurat i, de retruc, la carrera literària d'algunes d'elles, així com la falta de confiança en el vot de secretisme de la secretària del concurs.

Tractant-se d'un premi local d'un poble i una comarca petita on la millor xarxa social és el bocaorella, una acusació com aquesta s'hauria de dictaminar també amb coneixement de causa. Donat que no és el cas, que s'han dut a terme accions per desmentir aquest rumor i que davant les injustícies callar-se no és una opció, m'agradaria acabar aquest article amb una pregunta de l'escriptora mexicana Valeria Luiselli, destinada a aquelles persones que es dediquen a calumniar sense raó: "Si vostè pogués menjar-se les seves pròpies paraules. La seva ànima es nodriria o s'enverinaria?".

PINZELLADES



GERARD **CIURÓ**

Esport i cultura a la Torre: camins oposats

És difícil escollir un tema després del convuls mes d'abril que vam tenir a la Torre. Sens dubte, els creadors dels balls parlats tenen excedent d'idees per fer, amb la seva habitual dosi d'ironia, uns textos brillants que faran les delícies de torrenques i torrencs per la propera festa major. Entre un assassinat, una trama d'explotació de treballadors estrangers, una plantació de marihuana i una forta pedregada que ha deixat imatges gens habituals, va ser un mes per recordar.

L'inici de maig, marcat per unes eleccions al Parlament que han deixat un panorama complicat, podia portar millors notícies, començant per l'ascens de l'equip de futbol local a la Segona Catalana, que havia generat una il·lusió important entre l'afició torrenca, però un parell de resultats inesperats sembla que allunyen definitivament aquesta possibilitat.

Hauria estat un nou triomf de l'esport torrenc, que en els darrers anys ha anat donant alegries i que reflecteix que des de les institucions, amb bon criteri, s'ha apostat per dotar de recursos, d'equipaments i de suport l'activitat esportiva. Sens dubte, el lema "La Torre és esport" ha fet fortuna i són molts els esportistes i clubs torrencs que han assolit una notable rellevància. De totes maneres la implantació dels nombrosos equips que formen la base formativa del club és el veritable èxit del futbol torrenc.

Malauradament no es pot dir el mateix de l'activitat cultural, que no ha rebut ni l'interès, ni les ajudes, ni les inversions que calien per part de les institucions. Òbviament aquest fet es veu reflectit en una activitat cultural que, malgrat la creativitat, el talent d'algunes persones i les bones intencions per part d'algunes entitats, no aconsegueix reeixir sense un teatre, ni un auditori, ni un museu, ni un casal o espai cultural prou digne per realitzar-hi activitats amb unes condicions i comoditats adequades. Amb l'honrosa excepció de la cultura popular, de la qual ens enorgullim, podem afirmar que esport i cultura, a la Torre, van per camins oposats.

OLLA BARREJADA PER VÍCTOR CENTELLES



www.TDBactualitat.cat TDBactualitat @TDBactualitat

Associat: amic
Auditats: OJD
Amb el suport de: Generalitat de Catalunya Departament de la Presidència

QUI SOM?

Edita: COMUNICACIONS LOCALS 2020 SL. Av. President Companys 45-49 2n 2a 43830 Torredembarra

Gerent: Albert Jansà. administracio@TDBactualitat.cat. Tel. 650 960 292. La propietat de la capçalera declina qualsevol responsabilitat sobre els continguts dels seus articulistes i col·laboradors, que expressen lliurement les seves opinions. L'opinió del Torredembarra Actualitat s'expressa en l'editorial.

Director: Jordi Salvat. direccio@TDBactualitat.cat Tel: 649 061 984.

Redacció: Josep Sánchez, Trini Huguet i Carol Cubota (audiovisual).

Fotografia: Joan Casas.

Col·laboradors: Víctor Centelles, Marc Pérez, Ruth Troyano i Laura Ruiz Fabra.

Contacte: redaccio@TDBactualitat.cat.

Cap de publicitat: Pere Gomés (Director). publicitat@TDBactualitat.cat. Tel. 630 124 571.

Disseny i impressió: El Vallenc, S.L.

Tiratge: 5.000 exemplars.
Dipòsit Legal: T1407-2019

CONSTRUCCIONS El Paleta de la Torre, S.L.
Jordi Ortiz Vila
Mòbil: 627 56 58 09
elpaletadelatorre@gmail.com

LIFOPIR
Bugaderia Industrial & Renting

COPISTERIA · MATERIAL ESCOLAR I D'OFICINA · CONSUMIBLES: TINTES I TONERS · INFORMÀTICA I TECNOLOGIA · CARTELLERIA I PUBLICITAT
Infotècnica
C. Lleida, 4 Loc. 1 - 43830 TORREDEMBARRA - TARRAGONA
Tel. 977 644 624 - info@info-tecnica.com

ARA FA 25 ANYS

Santiago Segalà i CiU aspiraven a un tercer mandat en unes eleccions amb cinc candidatures

JORDI SALVAT

Hi havia una època en què a Torredembarra les candidatures a les eleccions municipals es podien comptar amb els dits d'una mà. En els comicis de maig de 1999 es mantenien les mateixes cinc candidatures dels quatre anys abans: CiU, GIT, ERC, PSC i PP. Santiago Segalà repetia per tercer cop consecutiu com a cap de llista convergent amb l'aspiració d'aconseguir la seva primera majoria absoluta de la història. Comptava amb sis dels tretze regidors del ple municipal i amb un més assoliria aquest objectiu somiat. Miquel Àngel Lecha repetia en el número dos i Joan Arpal en el quatre, i la resta de la llista convergent es renovava, amb Lluís Roig, que pujava del setè al tercer lloc —Roig havia substituït dos anys abans el dimitit Josep Mercadé—; en el cinquè lloc s'incorporava qui el 1991 va encapçalar la candidatura d'ERC, Rafael Hernández, i en el sisè, Joan Maria Mercadé, d'Unió.

També repetia Celestí Salort al capdavant del Grup d'Independents per Torredembarra (GIT). Era el quart cop. La llista variava sensiblement respecte al 1995. Augusto Martínez guanyava un lloc situant-se segon. Anton Ramon Pijuan ascendia del cinquè al tercer; Gumersindo Fuentes, del setè al



DIARI DE LA TORRE

Totes les candidatures repetien alcaldable excepte el PP, on debutava Ana Marín, la primera dona cap de llista

quart, i Josep Miracle, del vuitè al cinquè.

Esquerra Republicana confiava per segon cop en Josep Bargalló com a cap de llista, secundat per Gerard Ciuró, quart el 1995. En la llista hi tenia un pes important el Col·lectiu Pedra de Toc, amb dos dels seus membres en llocs destacats: Lluís Suñé en el tercer i Àngela Llorach en el sisè. Manuel Jiménez també repetia com a alcaldable del PSC, en una llista on Ramon Ripoll ascendia del quart al segon lloc i Enric Grangel se situava en el tercer. L'única alcaldable que debutava era Ana Marín amb el PP, que, a més, es convertia en la primera dona cap de llista a Torredembarra. Tercera quatre anys abans, succeïa Joan Romera, que havia acabat el mandat al grup mixt. Antoni Vila —segon del GIT el 1995— era el número dos del PP i Baldomero Coch, el tres.

La composició del ple municipal 1995-1999 de Torredembarra era el següent: CiU, 6 regidors; GIT, 4, i ERC, el PSC i el PP, 1.

SERENDIPITY
RECOLLIDA D'OLI
NETEJES D'EXTRACCIÓ
SERENDIPITY ACEITES Y LIMPIEZAS S.L.
RECOLLIDA D'OLI VEGETAL USAT
EMPRESA GESTORA E-1629.16
MÉS DE 10 ANYS AL SECTOR
PER MÉS INFORMACIÓ: 977.37.60.35
Agència de Residus de Catalunya
ISO 22000

RS RAM-SEN.COM
Finestres d'alumini, PVC i ferro
Mampares de bany
Persianes de seguretat
Portes decoratives
Portes i tanques de jardí
Portes de garatge
Automatismes
Mosquiteres
977 642 428 | 629 431 744 | ramsensl@gmail.com
Oficina: Avd. Comarques Catalanes, 14 Local 3 | 43830 | Torredembarra
Camí Vell de la Pobla, 11 | 43830 | Torredembarra
C/Industria, 2 | 43762 | Pol. industrial La Riera de Gaià



CLÍNICA SAFEDENTAL
Avinguda Catalunya 20, Baixos · TORREDEMBARRA
Tel. 680 10 02 96

bar SPORT
DIMARTS TANCAT
Carrer Indústria, 11
Torredembarra (Baix a Mar)
Tel. 977645629

LISA & MARC Restaurant
GASTRONOMIC DE LA COSTA
ARRÒS CALDÓS, PAELLA DE MARISC, FIDEUEJAT, TAPES
Port Torredembarra, local B-10
Tel. 626 782 854
43830 TORREDEMBARRA

Auto Casasús
Servei Oficial
Torredembarra

1.700 RAONS PER TRIAR MÉMORA SI BUSQUES CONFIANÇA.

Tria Mémora.
900 231 132
www.memora.cat
mémora
TANTES COM FAMÍLIES ENS VAN TRIAR L'ANY PASSAT.

EL TEMA DEL MES

Com serà l'alcalde Vale Pino?

Ens aproximem a la figura política del proper batlle de Torredembarra parlant amb persones que han coincidit amb ell durant la seva carrera política



El proper 15 de juny Valeriano "Vale" Pino Lara es convertirà en el novè alcalde de Torredembarra des de la recuperació de democràcia. Qui serà el tercer batlle socialista torrenc no és un nouvingut de la política. És regidor des de 2015, però abans ja era militant de base i membre de l'executiva local del PSC. Té experiència de govern —ha estat primer tinent d'alcalde— i també com a cap de l'oposició. En unes setmanes afrontarà el repte de ser durant els propers dos anys alcalde de Torredembarra. El mandat l'acabarà altre cop com a primer tinent d'alcalde, com marca l'acord tripartit signat per ERC, el PSC i Junts.

Una de les companyes de govern de Pino, la també socialista Angie Muñoz, ens pot parlar de com era el futur alcalde torrenc quan era petit. I és que, quan tenia cinc anys, Muñoz es va traslladar a viure al carrer Ferran de Querol, el mateix on vivia Pino. Allí coincidien jugant al carrer, cadascú amb la seva colla —es porten dos anys—, però compartien espais comuns, com el parc de Cal Llovet o la platja a l'estiu. "Ell jugava dins del castell. Era més atrevit", recorda.

DE JOVE JA TIRAVA CAP AL PSC

No van perdre el contacte, però cadascú va emprendre camins diferents. Van tornar a coincidir uns anys després al bar Què t'hi Jugues?, on Pino era cambrer. "Teníem unes converses interminables. Tardes senceres. Parlàvem del nostre poble, com millorar-lo. Ell ja tirava cap al PSC, però jo no m'identificava amb cap partit, tot i que estava comprometsa socialment", explica l'actual regidora, que assenyala que tenien un perfil similar, sent delegats de classe o ella capitana de l'equip de futbol i ell delegat sindical.

"Serà un bon alcalde perquè és un bon líder i és directe, treballador i va de cara"

ANGIE MUÑOZ

En el primer mandat com a regidor (2015-2019) van mantenir contacte freqüent per la feina d'ella com a administradora de finques. "Més d'un cop em va dir 'algun dia et trucaré perquè parlem'". I la trucada va arribar. Em va convidar al grup de treball que havien creat per preparar el programa electoral del PSC. Em va dir que provés, sense cap compromís. Vaig trobar un equip molt maco i em va convèncer quan va dir que volia un programa amb punts que es poguessin complir encara que fossin menys", recorda. I la va sorprendre quan li va proposar anar en el quart lloc de la llista socialista, esdevenint regidora. Quatre anys a l'oposició i des de fa poc més d'un, al govern.

Del caràcter de Pino, Muñoz en destaca el seu compromís amb Torredembarra, la seva capacitat de contagiar il·lusió i l'humor que fa servir per treure tensió i relativitzar situacions complicades. Considera que serà un bon alcalde perquè és "un bon líder" i és "directe, treballador i va de cara". Una característica del seu cap de files que considera que pot ser un defecte és que "ens diu que intentem relativitzar algunes coses, però ell sempre està alerta, no es relaxa mai".



El segon alcalde socialista de Torredembarra, Enric Grangel, també creu que Pino serà un bon batlle i en destaca que escolta la gent i que té mà esquerra. També juga al seu favor, segons Grangel, l'experiència acumulada des del 2015 al ple torrenc. L'exalcalde recorda quan ell va liderar la candidatura socialista el 2011, quan Valeriano Pino ocupava el dotzè lloc des de la posició de militant de base: "Llavors ja el veia com una persona molt capacitada." I valora que quan li van obrir expedient per expulsar-lo del PSC va ser dels pocs militants que li van donar suport.

"OPOSICIÓ MOLT TOVA"

Més crític és un dels seus companys de consistori entre els anys 2015 i 2023, el qui va ser cap de llista de Ciutadans tot i acabar com a regidor no adscrit, Toni Cruz. L'exedil taronja també coneix Pino des de la infància i jugava amb els seus germans grans mentre el socialista ho feia amb els petits. Vivien a prop i tenien espais de joc comuns, com el descampat conegut com "El Baile", al costat de la discoteca Jordi's, ara ja edificat.

"Vale és una persona humil, que s'ha buscat la vida amb la feina, primer molts anys com a cambrer. La nostra

relació sempre ha estat correcta, també com a regidor. El respecte mutu ha estat total, però he trobat a faltar un tracte més afectiu. Els dos venim d'on venim. No em considero a les antípodes d'ell", comenta Cruz, que li retreu, però, haver pactat sempre amb els independentistes i no buscar un acord de govern "constitucionalista", i recorda l'intent de moció de censura contra Eduard Rovira en el seu primer mandat com a alcalde que ell no va secundar.

Cruz considera que Pino va fer una oposició "molt tova" entre els anys 2019 i 2023, admès segons ell per alguns socialistes, i que al final es va veure que la raó era per tornar a pactar amb Esquerra un govern que ell considera una "chapuza". Augura que com a alcalde "no tindrà massa marge" i "dos anys són pocs". "No farà el canvi que va prometre ni podrà fer una Torredembarra millor", avisa Cruz, que adverteix que això li passarà factura en les properes eleccions.

"No farà el canvi que va prometre ni podrà fer una Torredembarra millor"

TONI CRUZ

EL "MIRLO BLANCO"

Una de les altres persones amb qui Vale Pino ha coincidit en la seva carrera política és Jordi Solé, regidor socialista entre els anys 2011 i 2019 i cap de llista el 2015. En aquelles eleccions Pino va ocupar el segon lloc de la candidatura del PSC. "Al Vale el vaig conèixer quan vaig començar a simpatitzar amb el PSC de Torredembarra els anys 2008 i 2009. Li vaig veure un do especial en el tracte amb la gent, una persona molt empàtica. Recordo que li deien 'el mirlo blanco'", explica Solé, que destaca el paper important que va tenir en la campanya electoral de 2015, quan ell era el cap de cartell socialista i Pino el números dos: "El Vale em va dir que jo em dediqués a fer discursos, entrevistes i el que em tocava com a cap de llista i que em despreocupés de l'organització de la campanya. Moltes idees van sorgir d'ell".

Dels quatre anys que van compartir govern en destaca la seva capacitat de gestió: "Va portar molt bé la seva Regidoria de Via Pública. Trobaràs molt poques queixes. Després va fer una oposició molt digna. Ha demostrat ser un bon gestor i un bon polític". "Ara que serà alcalde li dic que deixi el despatx i surti molt al carrer. És una persona molt oberta a la ciutadania i ho ha d'aprofitar, solucionant els problemes del dia a dia de la gent. Pot ser un molt bon alcalde", afirma l'exregidor socialista, que considera que té l'oportunitat de reprendre la feina feta en el mandat en què van compartir govern, "el més progressista que ha tingut la Torre".

L'HOME QUE HA PACIFICAT EL PSC DE LA TORRE

I des de "dalt", què pensen de Vale Pino? Fonts de la Federació del PSC del Camp de Tarragona destaquen la seva capacitat d'unir l'Agrupació Local de Torredembarra, "molt desballestada després de problemes interns". Valoren la seva capacitat de cohesionar gràcies al seu "caràcter afable", que li he permès crear un equip "molt maco". "Pino forma part d'aquesta nova fornada d'alcaldes que tenen molt de futur", afirma un dirigent del PSC de Tarragona, i en destaca el fet d'haver quedat a poc més de cent vots del republicà Eduard Rovira en les darreres eleccions. "Va ser un èxit. És molt difícil desbancar un alcalde. Ho ha de fer molt malament, i no és el cas de Rovira".

"És una persona molt oberta i ho ha d'aprofitar, solucionant els problemes del dia a dia de la gent"

JORDI SOLÉ

Des de Tarragona destaquen que Pino es desenvolupa molt bé en el "cos a cos" i que se li dona bé trepitjar el carrer gràcies a ser "simpàtic". Recorden la campanya d'"El que Vale vale", o fins i tot quan es va despullar en una entrevista en un mitjà de comunicació: "Ell, pel caràcter que té, ho pot fer". Què pot millorar? Apunten que ha de ser capaç de defensar un bon relat de govern, coherent amb la seva forma de ser. Queda clar que des de Tarragona confien en el futur alcalde torrenc i que a Barcelona també ha arribat aquesta confiança.

A partir del proper 15 de juny començarem a conèixer com és Vale Pino com a alcalde.



ACTUALITAT TORREDEMBARRA

Crida per ajudar les víctimes de l'organització d'explotació laboral de persones que operava a Baix a Mar

REDACCIÓ

L'operació conjunta entre la Guàrdia Civil i la Policia Nacional que va desarticular aquest passat mes d'abril una organització criminal dedicada al tràfic d'éssers humans amb finalitats d'explotació laboral a Baix a Mar i la Riera de Gaià ha provocat que una quarantena de persones hagin quedat en una situació molt complicada a Torredembarra. Són les víctimes d'aquesta organització.



Aliments recollits per l'Associació Iberoamericana de Torredembarra. / CEDIDA

La immensa majoria no tenen papers i no poden treballar legalment i tenen problemes per aconseguir aliments i altres articles de primera necessitat. Es troben en aquesta situació des del passat 8 d'abril, quan la policia va irrompre en els habitatges on s'allotjaven. Per la seva condició de víctimes, l'Estat els proporcionarà papers per legalitzar la seva situació, però aquests tràmits no són ràpids. Ni molt menys.

L'Associació Iberoamericana de Torredembarra s'ha mobilitzat per donar suport a aquestes persones i després de mantenir contactes previs amb alguns dels afectats, es va reunir amb el col·lectiu el 24 d'abril al Casal Municipal. En aquesta trobada, on van assistir una quarantena de persones, també hi va participar l'alcalde de Torredembarra, Eduard Rovira, que els va explicar els recursos que pot oferir l'Ajuntament i a quines administracions i entitats es poden dirigir. Els Serveis Socials de l'Ajuntament ja estan treballant amb algunes d'aquestes persones.

El president de l'associació, Álex Arango, va assenyalar la tasca que fan des de l'entitat per a la integració de les persones originàries d'aquesta zona del món i es va posar a disposició seva per gestionar aquesta complicada situació.

Una de les accions impulsades per l'Associació Iberoamericana de Torredembarra és recollir aliments, roba, articles d'higiene i matalassos per a aquest col·lectiu. La recollida es fa **tots els dimecres, de 18.30 a 19.30 hores, a la seu de l'entitat, el local número 7 del Casal Municipal de Torredembarra, des del passat 8 de maig.**

PROBLEMES D'HABITATGE

Una altra opció que es planteja és que membres d'aquest col·lectiu puguin allotjar-se a casa de persones grans que viuen soles al municipi, el que es coneix com a "habitació per companyia". I és que aquesta quarantena de persones estan repartides en tres habitatges propietat de l'empresa intervinguda o llogats per ella amb habitacions amb lliteres per a tres o quatre persones. Qui vulgui col·laborar en aquest intercanvi d'habitació per companyia pot contactar amb l'associació a través d'un missatge de **whatsapp al número 661 78 17 15**.

Algunes d'aquestes persones també volen realitzar tasques de voluntariat i s'han posat a disposició de les entitats del municipi.

Una xarxa criminal sense escrúpols

La Guàrdia Civil, en una operació conjunta amb la Policia Nacional denominada "Napoleón-Aguazul", va desarticular una organització criminal dedicada al tràfic d'éssers humans amb finalitats d'explotació laboral, que va començar amb registres i detencions el passat 8 d'abril a Torredembarra, al barri de Baix a Mar. En total van ser detingudes 12 persones a Torredembarra, Reus, Tarragona i Itàlia pels delictes de pertinença a organització criminal, tràfic d'éssers humans amb finalitats d'explotació laboral, afavoriment de la immigració, detenció il·legal i falsedat documental.

La recerca va començar l'octubre del 2023 després de rebre informació de l'existència de persones d'origen colombià que treballaven en unes condicions laborals pèssimes, sense contracte ni documentació d'estada legal i amb horaris abusius. L'organització controlava els habitatges on eren allotjades les víctimes amb càmeres de vigilància on vivien amuntegades en habitacions.

DES DE COLÒMBIA

Les víctimes viatjaven des de Colòmbia després de ser captades per l'organització assentada a Espanya, a través de centres d'estudis i persones vinculades a aquesta. Se'ls oferia un sou i un contracte de pràctiques que, una vegada a Espanya, no s'ajustaven al contracte que havien signat les víctimes. Una vegada els facilitaven la documentació necessària per realitzar el viatge a Espanya, com ara visats, assegurances mèdiques, taxes d'advocats, tràmits amb consolat i administracions de Colòmbia, les víctimes contreien amb l'organització un deute en concepte de viatge i tràmits. El deute cada vegada es feia més gran per a així descomptar-los directament els diners del salari que percebien pel seu treball.

Una vegada a Espanya les condicions laborals no s'ajustaven al que s'estableix pels captadors a Colòmbia, ja que en un principi els havien promès un contracte en pràctiques d'estudiant d'hostaleria, de quatre hores diàries i dos dies de descans setmanal i un sou inicial de 500 euros mensuals. No obstant això, les jornades arribaven a ser de 12 hores diàries mínimes, fins i tot a vegades de 15 hores, de dilluns a diumenge, i els descansos setmanes se'ls concedien en comptades ocasions i sense vacances. El salari que rebien després de les deduccions que realitzaven els detinguts en alguns casos era de només 20 euros.

Algunes víctimes arribaven al nostre país en condició de turistes, i per emmascarar la situació d'explotació laboral real, els líders de l'organització criminal les obligaven a inscriure's en cursos de formació en convivència criminal amb aquestes acadèmies de formació. Per aquests cursos, que mai arribaven a realitzar, pagaven grans quantitats de diners.

Els membres de l'organització controlaven fins i tot les baixes mèdiques per evitar que les tinguessin. Si alguna d'aquestes persones es trobava indisposada els facilitaven ells mateixos fàrmacs potents, que en realitat requerien recepta mèdica, perquè continuessin treballant.

A l'inici del mes d'abril es van practicar quatre entrades i registres en els habitatges de les víctimes, altres dues en les dels líders de l'organització i altres quatre en locals d'hostaleria. En total es van intervenir dues armes detonadores, 22.295 euros en efectiu, dos dispositius mòbils, dos portàtils, un vehicle, un disc dur gravador, càmeres de vigilància i diversa documentació.

CLAUSURA DELS LOCALS DE RESTAURACIÓ

El jutjat d'instrucció competent ha ordenat la clausura dels quatre locals de restauració dels quals es valia l'organització criminal per dur a terme l'explotació. En el curs de l'explotació s'han detectat 28 noves víctimes de l'organització que al costat de les 18 víctimes alliberades durant la recerca fan un total de 46 víctimes alliberades.

En el dispositiu hi han participat més de 180 agents de la Guàrdia Civil i de la Policia Nacional. De les 12 persones detingudes i posades a la disposició del jutjat d'instrucció 9 dels del Vendrell (Tarragona), s'ha decretat l'ingrés a la presó de tres.





ACTUALITAT TORREDEMBARRA

El PSC guanya per primer cop les eleccions al Parlament a Torredembarra

REDACCIÓ

El Partit Socialista s'ha imposat per primer cop en la història en les eleccions al Parlament a Torredembarra aquest diumenge 12 de maig. I ho va fer amb claredat en els comicis del passat 12 de maig, obtenint 1.819 vots, 6 punts més que fa tres anys. Ha avantatjat en més de 400 vots Junts, que també ha guanyat un 2% de vots respecte als darrers comicis.

El tercer lloc ha estat per a Esquerra, que ha superat els 1.000 vots, però ha perdut més de 9 punts en percentatge de vots respecte al 2021, quan van guanyar les eleccions a Torredembarra. El PP, per la seva banda, ha pujat fins al quart lloc després de recuperar 8 punts. En canvi, Vox s'estanca, amb un augment per sota de l'1%, i baixen lleugerament els Comuns i la CUP.

La participació ha pujat més de vuit punts respecte als darrers comicis a la cambra catalana, arribant al 55,48%.

12M 2024



Foto: La cap de llista socialista per Tarragona, Rosa M. Ibarra, amb els socialistes torrencs en la visita que va fer al local de votació del Casal Municipal. / CEDIDA

RESULTATS		
Partit	**Vots**	Variació de vot
PSC	**1819**	+6,34%
Junts	**1365**	+2,27%
ERC	**1040**	-9,21%
PP	**780**	+8,16%
VOX	**718**	+0,94%
Comuns-Sumar	**270**	-1,45%
CUP	**262**	-2,41%
Aliança Catalana	**169**	
PACMA	**78**	
Ciutadans	**34**	-6,96%
Alhora	**28**	

El vermell socialista tenyeix el Baix Gaià excepte la Nou de Gaià i Salomó

La victòria socialista ha estat molt clara al Baix Gaià, i en només a dues poblacions de l'interior —la Nou de Gaià i Salomó— ha estat Junts la força més votada. A la costa, el PSC ha obtingut els percentatges de vot més elevats, superant el 30% a Creixell (32,69%) i Roda de Berà (30,02%). També a la Pobla de Montornès, la Riera de Gaià i Vespella de Gaià —amb 40,35%—, els socialistes han estat la força més votada.

En la majoria d'aquestes poblacions Junts ha obtingut la segona plaça, incrementant en alguns punts el seu percentatge de vot, mentre ERC ha caigut a la tercera plaça seguint la tendència general de Catalunya. A Altafulla és on els juntaires han quedat més a prop del PSC, 25,85% a 23,79%.

L'excepció han estat Roda i Creixell. En la primera el PP ha estat segona força (17,84%), superant Junts (13,60%) i Vox (13,60%), mentre que ERC ha quedat relegada a la tercera plaça (12,31%). A Creixell, Junts ha estat segona amb 16,55% dels vots, però la tercera plaça ha estat per a Vox, amb 13,54%, seguida d'ERC (13,20%) i PP (13,13%).

Només a la Nou de Gaià, amb un 33,21%, i a Salomó, amb 40,80 %, Junts ha estat la força més votada. Fins i tot en aquestes poblacions, ERC ha quedat per sobre del PSC.

El regidor torrenc Javier Ramírez i la creixellenca Júlia Calvet seran diputats per Vox



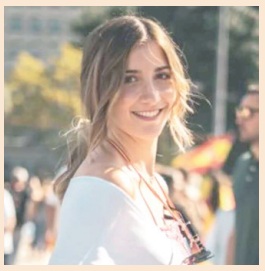

El Baix Gaià tindrà dos diputats al Parlament de Catalunya durant aquesta legislatura i els dos seran de la mateixa formació: Vox. Un serà l'actual regidor de Vox a l'Ajuntament de Torredembarra, Javier Ramírez, que ocupava el segon de la candidatura d'extrema dreta per la circumscripció de Tarragona. Vox ha obtingut dos escons per Tarragona, els mateixos que tenia fins ara. Ramírez ha exercit el seu dret a vot a la Pobla de Montornès, població on viu actualment.

L'altra diputada és la creixellenca Júlia Calvet, que estava situada en el sisè lloc de la candidatura de Vox a la circumscripció de Barcelona. La formació verda ha obtingut set escons a Barcelona.





ACTUALITAT TORREDEMBARRA

Torredembarra aprova el Pla Local d'Habitatge

REDACCIÓ

El ple ordinari de l'Ajuntament de Torredembarra d'aquest mes de maig va aprovar inicialment el Pla Local d'Habitatge, que contempla les estratègies d'actuació al municipi en aquest àmbit per als propers anys. Van votar-hi a favor els partits del govern —ERC, PSC i Junts—, PP i Alternativa, i es van abstenir Vox i CUP.

El regidor d'Urbanisme, Javier Perellón, explica que les estratègies d'actuació van destinades a millorar l'accés a l'habitatge, convertir l'habitatge privat en habitatge accessible, prevenir l'exclusió residencial i afavorir la rehabilitació d'habitatges.

ACTUACIONS PREVISTES EN MATÈRIA D'HABITATGE

Millorar l'accés a l'habitatge: fomentar el lloguer d'habitatges buits, inventari d'habitatges i solars buits, cessió de terreny públic per a habitatge de lloguer, convenis amb entitats finance-

El document contempla les estratègies d'actuació al municipi en aquest àmbit per als propers anys

res, seguiment del preu del lloguer.

Convertir l'habitatge privat en habitatge assequible: reconversió de locals en habitatges habitables, reconvertir habitatges buits en HPO, fomentar habitatges en cessió d'ús, creació de parc públic d'habitatge, compliment de llei de polítiques socials, generació de nous solars per habitatge protegit, aplicació de decret llei sobre habitatges d'ús turístic.

Prevenir l'exclusió residencial: gestió i tramitació d'ajuts a l'allotjament, informació sobre ajuts d'accés a l'habitatge, tramitació d'ajuts d'accés a l'habitatge, creació d'allotjaments temporals, reactivació de servei d'atenció a l'habitatge.

Afavorir la rehabilitació d'habitatges: bonificació de l'IBI als habitatges rehabilitats, subvencions per a rehabilitació, sancions a habitatges en mal estat, fomentar la masoveria urbana.

QUÈ ÉS EL PLA LOCAL D'HABITATGE?

El Pla Local d'Habitatge és un document que planifica les polítiques d'habitatge d'un municipi, considerant agents locals i factors socials, legals i físics. Amb la Llei 18/2007, aquests plans obtenen reconeixement legal com a clau per a la configuració d'accions locals. S'estableix un model d'habitatge a llarg termini i accions de curt-mitjà termini. El procés inclou diagnosi, participació ciutadana i establiment d'estratègies. La diagnosi aborda l'estudi de l'habitatge existent, les necessitats socials i la planificació territorial.

Una forta calamarsada cau sobre Torredembarra



La calamarsada que va caure la nit del dilluns 22 d'abril va deixar imatges inèdites —com que il·lustra la notícia— a Torredembarra i també a Altafulla. Va ser una tromba d'aigua amb una intensitat de vint litres per metre quadrat en mitja hora, que al passar pel Baix Gaià es va convertir en calamarsa. Es van haver de mobilitzar efectius de la Policia Municipal, Mossos d'Esquadra, Bombers i Protecció Civil per la gran acumulació d'aigua i també de pedra en carrers i vies de comunicació.

La violència del fenomen meteorològic va sorprendre, causant algunes destrosses, i va deixar un mantell blanc que quan va sortir el sol encara es mantenia a causa de les baixes temperatures de la nit, fet que provocar dificultats en la mobilitat. A Torredembarra van caure un total de 70 l/m^2.

Imma Vallmitjana publica la novel·la gràfica 'Gatos y vecinos de la Calle Mayor'



Gatos y vecinos de la Calle Mayor és el títol de la novel·la gràfica de la torrenca Imma Vallmitjana, que tanca la trilogia que va iniciar el 2020 amb *La extraordinaria aventura de Esther Williams y otras historias de la Calle Mayor* i va seguir amb *Casimiro en Las Malvinas*. Publicada per Editorial La Banya, es va presentar el passat 15 de maig a la Llibreria Cal Serenet.

En una cinquantena de pàgines, Vallmitjana recull anècdotes i records d'amics i veïns durant els mesos d'estiu dels anys seixanta i abans a Torredembarra. Feta amb humor i elements antropològics i costumistes, aquesta obra també reflecteix el món del cinema en molts dels títols de les seves il·lustracions. A més, manté l'estètica dels antics tebeos amb històries molt curtes i intenses plenes de personatges molt curiosos.

Tots els grups municipals aproven per unanimitat una moció conjunta per demanar una quarta escola

Els set grups municipals de l'Ajuntament de Torredembarra (ERC, PSC, Junts per Torredembarra, PP, Vox, Alternativa Torredembarra i CUP) van aprovar per unanimitat el passat 25 d'abril una moció conjunta al ple per sol·licitar una quarta escola d'infantil i primària al municipi al Departament d'Educació de la Generalitat de Catalunya.

La moció es basa en les dades que posen de manifest la massificació dels centres escolars, amb grups que sobrepassen les ràtios i d'altres que estan al límit. Per aquest fet, es considera que les escoles de Torredembarra no tenen capacitat d'absorbir més alumnes.



Representants dels set grups municipals de l'Ajuntament de Torredembarra. / ANNA F. – AJ. TORREDEMBARRA

A Torredembarra, l'any 2014 es va tancar l'escola Mirades, que estava en barracons, per una davallada de la natalitat. Ara, la projecció de creixement de l'Institut d'Estadística de Catalunya (Idescat) apunta que Torredembarra és un dels municipis que creixerà més. Per això, es considera que cal una quarta escola (un edifici i no pas barracons).

L'exposició 'Espais amb història' es pot veure a la Fundació Pere Badia

REDACCIÓ

L'exposició "Espais amb història", de fotografies d'Imma Font, és un dels actes de celebració dels 200 anys de la Fundació Pere Badia i es va inaugurar el 17 d'abril al mateix claustre de la Fundació. Es pot visitar de dilluns a divendres, de 18 a 20 hores, i els caps de setmana, de 10 a 20 hores.



Imma Font al claustre de la Fundació Pere Badia, amb algunes de les seves obres. / ANNA F. / AJ. TORREDEMBARRA

Les 30 imatges que es presenten són a càrrec d'Imma Font, i mostren espais de la Fundació Pere Badia que no estan oberts al públic o són poc visitats. Per exemple, s'hi podran veure les golfes o parts de l'edifici que moltes vegades passen desapercebudes.

A més, el relat que Font mostra també s'explicarà a través del color de les fotografies, ja que algunes són en blanc i negre, sobretot les que mostren parts de l'espai més antic, i d'altres són en color. La fotògrafa torrenca assegura que és una exposició per a tothom, hagin estat a la residència o no. Fins i tot, ha remarcat que aquells que la coneixen poden descobrir espais nous i els que no, poden conèixer una Torredembarra antiga que encara viu.

MES ACTES AQUEST MES DE MAIG

S'han programat més actes de la celebració dels 200 anys de la Fundació Pere Badia aquesta segona quinzena de maig. El passat 21 d'abril es va fer un concert de l'Escola de Música, "Cançons d'animals", al claustre de la Fundació Pere Badia. El dia 25, a les 20 i 22 hores, es podrà gaudir de l'obra teatral Representació teatral de *Torredembarra a Nova Orleans: el periple de Pere Badia. Un altre torrenc al Carib*. Està escrita i representada per Òscar Solé. I el dia 28, a les 17.15 hores, concert de l'Escola de Música "Grup de corda i vent", al claustre de la Fundació Pere Badia.

Subvenció per al circuit visual adaptat dels Muntanyans

El projecte d'ampliació i millora del circuit visual adaptat dels Muntanyans, elaborat per l'Ajuntament de Torredembarra a través de la Regidoria de Sostenibilitat, ha rebut una subvenció del Departament d'Acció Climàtica, Alimentació i Agenda Rural de la Generalitat de Catalunya per un import de 8.820 euros, el que representa el 70 % del pressupost total (12.600 euros). El circuit visual adaptat per a persones amb ceguesa va entrar en funcionament el 2019.

L'actuació contempla la substitució de les passeres deteriorades pel pas del temps del circuit que rodeja l'estany del Sol i l'ampliació del circuit a la zona de l'estany de Clarà amb cartelleria especial en braille i amb els elements de corda que ajuden les persones amb ceguesa o altres problemes visuals a orientar-se. També es repintaran les baranes i la línia de terra que permet orientar-se a les persones amb visió reduïda i s'eliminarà vegetació i branques que poden representar obstacles a l'entrada i sortida del recorregut.

Mor l'exregidora d'ERC Maria Pilar Hernández



El passat 10 de maig va morir després d'una curta malaltia Maria Pilar Hernández López, que va ser regidora de l'Ajuntament de Torredembarra entre els anys 2022 i 2023. Hernández va ocupar el número deu de la candidatura republicana el 2019 i va entrar com a regidora el febrer de 2022, quan va dimitir Guillem Pujol, per fer-se càrrec de la cartera de Joventut i Infància. En els darrers comicis locals va ser la vuitena de llista d'ERC.

Nascuda a Sabadell el 1964, "Pili" Hernández era tècnica de teràpies manuals i tenia formació en atenció sociosanitària de persones dependents. Durant anys va ser membre de la Junta de l'Associació de Veïns Marítima Nord i a Rubí va prendre part activa de l'Agrupació Rubinenca Cultural i Artística.

Ens unim al condol per aquesta pèrdua a familiars i amics. Descansa en pau.

Xavier Suàrez ocuparà el 35è lloc de Junts a les eleccions europees



L'actual regidor de Festes i Joventut de Torredembarra, Xavier Suàrez, formarà part de la llista de Junts per Catalunya a les properes eleccions al Parlament Europeu representant la comarca del Tarragonès. Concretament ocuparà la 35a posició de la candidatura independentista, que està formada per 61 membres i l'encapçala l'actual eurodiputat Toni Comín.

Suárez afirma que "és un honor formar part d'aquesta llista i representar el Tarragonès". En aquest sentit, el regidor i portaveu de l'Ajuntament de Torredembarra explica que la tria dels membres de la candidatura busca "donar espai i presència al territori", com és el seu cas.

REALE ASSEGURANCES
C/Ferran de Querol, 7 Baixos ▪ 43830 ▪ Torredembarra
Tel.: 977 07 84 81 ▪ 655 89 05 95
VINE A VEURE'NS I EMPORTAT UN OBSEQUI

FINQUES La Torre
WWW.FINQUESLATORRE.COM
Compra • Venda • Lloguer
ASSESSORAMENT PROFESSIONAL
Atenció personalitzada i constant a tots els nostres clients
Pere Badia, 13. Torredembarra
Tel. 977 64 11 34 / 630 476 390
latorre@finqueslatorre.com
HORARIS:
De dilluns a dissabte:
09:00-13:30h i de 17:00-19:45h

EXPOSICIÓ AL TINGLADO 2
DEL MOLL DE COSTA DEL PORT DE TARRAGONA
«COSES MERAVELLOSES»
La descoberta de la tomba de Tutankamon a través de les imatges de H. Burton
Del 13 de maig al 23 de juny de 2024
ENTRADA LLIURE
HORARIS:
De dimarts a dissabte,
de 10 a 13 h i de 17 a 20 h
Diumenges i festius,
d'11 a 14 h
Dilluns tancat
MOLL DE COSTA | Port Tarragona | TARRACOVIVA EL FESTIVAL ROMÀ DE TARRAGONA | The Griffith Institute





OPINIÓ

ROSA QUITLLET

Del plaer a la tortura

A questa ha estat l'evolució del fet de viatjar en tren. Si més no entre Torredembarra i Barcelona, i indistintament entre Barcelona i Torredembarra. Sense horaris, sense seients, sense explicacions. L'excepcionalitat s'ha convertit en norma i ara els trens ja no cal que arribin a l'hora, no cal que hi hagi sis vagons i tampoc no cal disculpar-se amb els usuaris davant de qualsevol incidència, sigui o no sigui responsabilitat de l'empresa. S'han perdut el respecte, l'educació i les bones maneres.

Les usuàries i els usuaris hem caigut en la resignació. Malgrat la creació de grups de WhatsApp, de plataformes a X o de canals de Telegram. Les queixes ja són anecdòtiques, potser ni estadísticament utilitzables i segurament ermes. No és la primera vegada que ens passa. Durant la construcció de l'AVE ja vam viure una situació similar. Trens a deshora, vies i rutes tallades, andanes plenes i pocs seients i places.

El Camp de Tarragona i les Terres de l'Ebre són tractats com a llocs de pas, ja sigui per a l'alta velocitat, els trens ràpids i ara, les mercaderies. I els passatgers diaris on quedem? En aquesta llarga llista de llocs estratègics, on som?



@dignitatavies / X

Quan les administracions demanen deixar el cotxe aparcat a casa, els fem cas. Som complidors i complidores. Però què rebem a canvi? Res. O pitjor encara, menysteniment i indiferència.

Ara tothom sembla que hi vol posar fil a l'agulla, tant si només és per la immediatesa de la contesa electoral com si no, arriben tard. A partir de mitjan maig, s'incrementa el temps de trajecte els caps de setmana per unes obres entre Vilanova i la Geltrú i Sitges. Ara, entre setmana, també triguem 20 minuts més que fa unes setmanes, però ningú no ens ha dit res. Al setembre ja sabem que no hi haurà trens entre Tarragona i Sant Vicenç de Calders. Que el tram es farà en autobús. Ja tremolo.

Les respostes de les administracions ja no serveixen. Ens calen professionals al capdavant dels projectes que sàpiguen fer una bona planificació de les línies ferroviàries i que les sàpiguen executar. No volem càrrecs de confiança benintencionats ni promeses d'impossibles. Ens cal enginyeria i professió, i sobretot voluntat administrativa perquè el transport ferroviari sigui una prioritat social, per les persones, pel medi ambient, per la sostenibilitat, per vertebrar el territori i per comunicar els espais.

Estem cansats, però ens sentim forts. I continuarem reivindicant un tren digne i competitiu per al Camp de Tarragona i les Terres de l'Ebre.

L'ESPAI DEL SUBSCRIPTOR

Vols guanyar el darrer llibre de Víctor Centelles signat per l'autor?



Aquest mes de maig sortegem el darrer llibre escrit per Víctor Centelles, *Olla barrejada*.

Només et calen dues coses per guanyar-lo:

- **Ser subscriptor/a del Torredembarra Actualitat**: si no ho ets, et pots donar d'alta per només 60 €/any.
- **Enviar un correu electrònic a redaccio@TDBactualitat.cat** amb el teu nom i cognoms i telèfon de contacte fins al dimarts 28 de maig, a les 21.00 h.

Ja tenim el guanyador del darrer llibre de Jordi Suñé



Aquest mes d'abril hem sortejat entre els nostres subscriptors el llibre *10 retalls del Baix Gaià*, el darrer llibre que ha escrit Jordi Suñé. El guanyador ha estat José Cubino. Enhorabona!

El llibre és un recull de deu articles, alguns d'inèdits i d'altres ja publicats en revistes. Són deu històries al voltant de les festes majors, grallers, corals, professions, lliurepensadors, republicans, catalanistes, associacions, cooperatives, Cuba, el Marroc, Salvem el Gaià. I més. Deu recerques per conèixer una mica més la nostra comarca.

EMPRÈN ASSESSORIA D'EMPRESES
C/ Higini Anglès, 12, Escala B, Entresòl 2° (TGN)
Tel. 977 59 52 49
administracio@aurempren.com

apartaments LAMOGA
Gestió Immobiliària
Gestió i lloguer d'apartaments a la platja de Torredembarra
Confiï'ns el seu apartament
Av. Montserrat, 38 - TORREDEMBARRA - Tel. 977 64 08 28
www.apartamentslamoga.com

Karting ALTAFULLA
SEGUEIX-NOS A...
Karting Altafulla
@kartingaltafulla
www.kartingaltafulla.com
... i busca les nostres promocions

El Sabó
977 64 08 15
Plaça de la Font, 8. Baixos 2
TORREDEMBARRA

GENERALI
David Vives Vernet
Agent Exclusiu
C. Alt de Sant Pere, 47 A Baixos
43830 Torredembarra
Tel. 977 644 700 • Mòbil: 615 696 650
vivex75@hotmail.com

LA TERRAZA
BAR RESTAURANTE
PAELLAS, POLLOS Y COMIDA PARA LLEVAR
Pg. Rafael Campalans, 11 • Torredembarra
Tel. 977 644 528

ACTUALITAT JOVE

LA PREGUNTA

Per què és important la participació dels joves en la política, i què els diries perquè votessin a les eleccions europees?

RESPONEN:



Dani Pujol
Esquerra Republicana de Catalunya

Penso que és vital la implicació dels joves en la política; al cap i a la fi, algun dia ho deixarem de ser, i si no agafem aviat coneixements i experiència dels veterans i de les vivències que es tenen de jove, després és més complicat obtenir-los.

El meu cercle d'amistats també el considero bastant implicat en consciència política, i no sé si és que nosaltres som una *rara avis*, però sí que és cert que a mesura que he anat creixent, m'ha anat fent la sensació que aquesta implicació en la política no només és comuna, sinó que sembla que disminueix en les noves generacions.

Algú que no està interessat en la política és algú que no contribueix al fet que mani qui més li convé, al cap i a la fi, s'està "disparant al peu". Actualment, fa la sensació que la política avança cap a menys respecte i més totalitarismes. La solució, si no ens volem penedir en un futur, és una societat amb coneixements (ni que siguin bàsics) de política i consciència de classe, i s'ha de començar amb els més joves. Per blindar la democràcia cal participar-hi activament sempre que es pugui, començant per Europa. No deixis que manin per tu, participa!



Candela Rivero
Partit dels Socialistes de Catalunya

Fa menys de 50 anys vam sortir d'una dictadura. La gent feia tant de temps que no votava que no va dubtar tornar a les urnes per intentar recuperar allò que li havien arrabassat. D'aquelles primeres eleccions en va sortir la joventut dels 80, una joventut que va trencar estereotips, que es va emancipar en tots els sentits. Però amb el temps, ens oblidem del camí recorregut.

Aquella generació és ara lluitant (o no) pel nostre futur. Un futur que és nostre. Ningú més que nosaltres n'és responsable. Però hem de traçar un vincle entre aquella joventut i nosaltres. Ara som nosaltres qui hem de fer avançar el país, com ho van fer ells. Si no votem, estem creant un buit entre ells i nosaltres, no hi ha continuïtat entre el passat i el futur. I aquest buit serà ocupat per persones a qui potser no els importa. Qualsevol de les eleccions és important, perquè tot el que passa al centre polític és rellevant per a la perifèria. I la forma d'arribar-hi, de fer el camí de la perifèria al centre, és votant: al món local, autonòmic, nacional o europeu. Tot és important per al nostre futur.



Marta Caballé
Junts per Catalunya

Si em preguntessin per què vaig anar a les llistes municipals amb Junts aquest 2024 els diria, bàsicament, tres motius: treballar per Torredembarra, per la joventut i, sobretot, per l'educació. Perquè és el que em mou i el que em preocupa; el que m'interessa, però alhora em provoca incertesa, i perquè l'educació demana ajuda. La política és un tema poc comú entre la joventut actual i als joves se'ns diu que vivim, que gaudim del dia a dia. Però si tots vivim el present, qui s'encarrega del futur? El futur es construeix treballant a passets: a casa, a l'escola, a la feina i a les institucions. Perquè només el poble salva el poble i qui vol resultats, els ha de treballar.

Necessitem que la joventut s'impliqui, que tingui ganes de fer, d'aportar noves experiències, formular reptes i guarnir d'oportunitats el municipi. Perquè tots tenim allò per què lluitar, però només ho farem possible treballant-ho de valent.

Per últim, voldria recordar que el 9 de juny de 2024 se celebren les eleccions europees i que, com a ciutadans de la Unió Europea, tenim dret a vot. Gaudiu del vostre dret, doneu la vostra opinió, no deixeu de reivindicar el que penseu i contribuïu a donar representació al vostre país i als vostres ideals. Perquè sense representació, ningú ens tindrà en compte.



Jordi Pujol
Partit Popular

La participació dels joves en política és primordial, tant activament com passiva. No es pot pretendre canviar les coses si els que formem part d'un segment tan important en la societat com és el nostre no ens impliquem activament en la política.

Els joves constituïm una part considerable de la població. D'aquests, una part acaben de complir la majoria d'edat i s'estrenen exercint el seu dret a vot, i s'hauria de veure no només com un dret, sinó també com una obligació. No es pot pretendre canviar res si no es fa des de la concòrdia i fent bon política, sigui defensant la ideologia que sigui per aconseguir el model de societat que es busqui (òbviament amb el respecte per i cap a totes les persones com a límit principal).

I pel que fa a votar a les eleccions europees, és un tema més delicat, depenent òbviament de si s'està a favor o no del que significa "Europa". Estem vivint moments convulsos i de grans canvis per tot el món, i sigui per demostrar acord o disconformitat amb tot plegat, és imperatiu que la gent jove vagi a votar per veure si el projecte comunitari realment té futur.

Ha costat molt poder votar i és fonamental que tots fem ús d'aquest dret que per desgràcia no tothom pot exercir.



SERRALLERIA TURCH
Tot tipus de treballs en ferro i inoxidable
www.serralleriaturch.com
info@serralleriaturch.com
TEL: 609 72 09 60 C\ CREIXELL 17
POLÍGON INDUSTRIAL ROQUES PLANES TORREDEMBARRA

arquitectura, construcció, reformes
arnó
santi@cmarno.eu - arno@cmarno.eu
677.47.36.87

Grup la Rasa
donem vida a casa teva!
www.grupjarasa.cat
Garden Gaià - Antiga Ctra - N-340 Km 1.173 Altafulla
Telèfon: 977 65 25 47
Garden Tapioles - Ctra. T-203 Km. 1 El Catllar
Flors La Rasa - Corte Inglés Tarragona

www.rovirafusters.es
RF ROVIRA FUSTERS
C/ Bonastre 2, Pol. Roques Planes, Nau 42 - Torredembarra
639 561 637 - info@rovirafusters.es

BUSCO
Masies, Cases de Camp i Cases de Poble
Telèfon 611 86 19 90

PAGESOS DE LES TERRES DEL GAIÀ

HORTA BLANCH: qualitat i compromís




Laura Blanch collint tomàquets cherry a La Rasa. / FRANCISCA SÁNCHEZ TERRERO

S'esperaven pluges, però en cap cas una pedregada com la de finals d'abril. A Horta Blanch els ha deixat pocs cultius intactes, malgrat els hivernacles. Han vist perdre les bledes, el julivert i part de les pebroteres. Estan situats a la finca de La Rasa, a Altafulla, on anys enrere hi havia plantada vinya. El gest de cuidar la terra ve de lluny; s'hi havien dedicat els avis al Pla de Tamarit, després els fills —els germans Jordi i Joan Albert— a La Fasina i recentment s'hi ha sumat la neta. Laura Blanch és la tercera generació i decideix apostar pel projecte familiar el 2019, després d'haver-se dedicat al món del màrqueting i la moda. "L'agricultura o la sents o no t'hi poses. Començar de zero costa molt", reconeix. "És evident que el vincle emocional va fer tirar-me a la piscina, perquè jo vinc de la gestió, de la imatge, d'una estructura empresarial diferent, de coordinar equips, i quan vaig arribar aquí, reconec que en sabia poc. N'he après molt del pare, amb qui sempre he tingut un vincle estret, però em queden per aprendre moltes coses".

Jordi Blanch, pare i pagès, interromp l'entrevista per donar-li un grapat de mongetes. "No n'havíem conreat mai!", exclama ella. Les agafa i les mira amb il·lusió. A Horta Blanch fan producció integrada, agricultura sostenible albirant sempre les últimes innovacions per produir aliments de millor qualitat. Han passat de dedicar-se a uns pocs cultius —tomàquet, rave, calçot, carxofa i pebrot— a explorar tot l'univers de l'horta: albergínies, carabassó, cogombre, carabassa, julivert, espigalls, col kale, bledes, cebes tendres, espinacs i aviat també porros i pastanagues, a més d'enciams, cols i bròquils.

"He vist que l'agricultura no es quantifica i el que he fet en aquests anys és optimitzar, racionalitzar, fer una bona comercialització i comunicació", explica Laura Blanch.

"Vivim al Mediterrani, tenim el clima a favor, els dies que fa fred són pocs, ens servim dels hivernacles, per tant, el gran risc és vendre", adverteix. Horta Blanch ho fa a la botiga pròpia d'Altafulla i al supermercat Caprabo, a Mercabarna i al Mercat del Camp. Quan és temporada de calçots també venen a la central de Caprabo. "El producte que fem és la història que té. T'emportes a taula tota la nostra dedicació i un control de traçabilitat molt exigent", ressalta Laura Blanch. Parla amb entusiasme de les deu varietats de tomàquet que cultiven en hivernacles; les tomaqueres estan lligades amb fils en lloc de canyes perquè siguin més flexibles i lliures en el procés de créixer. Ara s'estan formant i la flor les adorna. "El pagès no sap delegar. Crec que en el sector agrari fa falta fer equip, la unió dona valor al que fem. Evidentment que m'agrada ser al camp, collint calçots, raves, juliverts, bledes... Ho sé fer tot, però he d'empènyer l'empresa i l'he de supervisar també", justifica.

Laura Blanch és la tercera generació i decideix apostar pel projecte familiar el 2019

La seva és una horta compromesa socialment i ambiental. Tenen en ment reprendre a l'estiu les visites amb tast a les tomaqueres i són escenari regularment de les espigolades que promou l'entitat Espigoladors per donar una segona vida als aliments que ells ja no cullen i lliurar-los a entitats socials. Quan s'arriba a La Rasa entre murs de pedra seca i oliveres, es pressent que hi ha un oasi de terra cultivada que també acull. Aquest any han guanyat el primer premi al Concurs de Cultivadors de Calçots de la Gran Festa de la Calçotada de Valls. Sembla que es tanqui el cercle. El van començar a conrear a Altafulla per a consum propi quan encara no es coneixia i perquè l'àvia Paquita Guasch ho era, de Valls. De calçots, a Horta Blanch també en preparen de cuits i els venen a la botiga.

Ens ho passarem la mar de bé!
CLUB MARÍTIM TORREDEMBARRA
- Escola de vela per a totes les edats.
- Campus per a infants.
apunta't!
977 640 810 636 802 819 info@cmtorredembarra.com
CMT
Diputació Tarragona

ACTUALITAT BAIX GAIÀ

EL FIC-CAT lliga enguany cinema i literatura catalans

REDACCIÓ

El Festival de Cinema en Català (FIC-CAT) celebrarà de l'1 al 8 de juny la seva setzena edició. Aprofitant la dualitat de l'eix temàtic d'enguany, que vol donar visibilitat a la relació entre el cinema i la literatura catalans, el Festival ha decidit atorgar un doble Premi Honorífic, per la seva vinculació directa amb l'eix temàtic, al director Antoni Verdaguer i a l'escriptor i guionista Jaume Cabré.





A l'esquerra, el documental Jaume Cabré la música de les paraules, i a la dreta, Emma Vilarasau, a Casa en flames. / FIC-CAT

Verdaguer, que va assistir el passat 16 de maig a la presentació, va manifestar, emocionat, l'agraïment pel reconeixement i va fer un breu recorregut per la seva trajectòria professional, que va començar el 1976 com a ajudant de direcció i l'ha portat a dirigir diversos films i documentals. "Si sumo l'etapa al cinema amateur, des dels 16 anys a Terrassa, ja porto 53 anys en aquest món", va recordar Verdaguer, que va ser un dels primers directors a adaptar literatura catalana, i Cabré és un referent de la literatura catalana. El lliurament del premi coincidirà amb l'estrena mundial del documental *Jaume Cabré, la música de les paraules*, que ha realitzat Antoni Verdaguer en homenatge a l'escriptor.

Per la seva banda, la productora catalana Isona Passola rebrà el Premi Montserrat Carulla 2024 per la seva destacada filmografia, pel seu compromís amb la llengua i cultura catalanes i per ser una dona referent en el nostre cinema. El Premi Montserrat Carulla es va instaurar en la 14a edició del FIC-CAT en record i agraïment a la gran actriu de teatre, cinema i televisió, que va estar vinculada de forma desinteressada al Festival des de la primera edició.

MÉS ESTRENES QUE MAI

En total, es projectaran 65 obres durant els dies de Festival: 6 llargmetratges, 6 documentals, 12 curtmetratges, 18 videoclips, 15 centres educatius i 8 Jove 48 Hores. De tots aquests treballs, a més d'optar al premi de la seva corresponent categoria, 14 opten al Premi a la Millor Producció de les Comarques Tarragonines.

Els directors, Cris Gambín i Toni Pinel, expliquen que aquest any el Festival compta amb moltes estrenes: el llargmetratge *Societat negra*, de Ramon Térmens, és la pel·lícula que inaugurarà el Festival, i serà estrena a la UE; el film *L'àvia i el foraster*, de Sergi Miralles, serà estrena a Catalunya; entre els documentals, *Sau, la memòria submergida*, d'Ot Burgaya; *Castelleres, tossudament alçades*, de Maria Roig; *Jaume Cabré, la música de les paraules*, d'Antoni Verdaguer, i *Jango Edwards. L'home, el mite, la llegenda*, d'Albert de la Torre, seran estrenes mundials al Festival; *In memoriam Biel*, de Santi Suárez-Baldrís, serà estrena a Catalunya; tres curtmetratges també seran estrenes mundials: *Dispara!*, de Guillem Barceló; *Ésser*, d'Anna Oset, i *Gameboy*, de Jan Saura.



Escanyapobres, film protagonitzat per Àlex Brendemühl. / FIC-CAT

UN CANAL A LA PLATAFORMA 3CAT

Després de la bona experiència del 3 a la Carta, aquest any es disposarà d'un canal dins la nova OTT del 3CAT, del 28 de maig al 17 de juny. Com ja es va fer en la passada edició, la producció que esdevingui més viral obtindrà el Premi del Públic en Línia. Jordi Ferrerons, coordinador de la plataforma 3CAT, va manifestar que arribar a la 16a edició del Festival té molt de mèrit i que, sense vocació, no hi hauria festival. Ferrerons va reafirmar el suport de 3CAT al Festival i ha destacat les dades del 2023: 22.000 reproduccions i 12.000 usuaris. El directiu es va mostrar convençut que enguany se superaran de llarg aquestes xifres.

ACTIVITATS PARAL·LELES

A més de les sessions de projecció, el Festival comptarà amb altres activitats com el Fòrum Cinema i Educació, la Jornada Professional i el Pitch de projectes. Una activitat que es tornarà a repetir serà la Matinal Infantil, adreçada especialment als nens i nenes i on hi haurà un capítol en exclusiva d'en Titó, entre altres sorpreses.

'Societat negra', de Ramon Térmens, és la pel·lícula que inaugurarà el Festival l'1 de juny

Sobre el Pitch, s'hi van presentar 33 projectes i set han estat seleccionats (2 semifinalistes i 5 finalistes): *Xesco*, de Marc Vivancos; *Diari d'un operador cinematogràfic*, de Dani Seguí; *En Quimet*, de Maria Velasco; *Iulia*, de Mercè Rovira; *Malhivern*, de Robert Molist; els semifinalistes són *La Maria té 24 anys*, de Martina Roura i Júlia Solé, i *Making Of*, d'Albert Blay.

La plaça dels Pins serà un altre punt neuràlgic del Festival, ja que durant la setmana acollirà food trucks i altres activitats, com projeccions i música en directe.

GALA DE CLOENDA EN DIRECTE A LA XARXA+

El 8 de juny a les 7 de la tarda, amb la gala de cloenda es posarà punt final a la 16a edició del FIC-CAT. Aquest any, el director i guionista Pau Escribano i l'actriu Ann Perelló seran els encarregats de conduir la gala. La gala es podrà veure en directe a La Xarxa+ i, com a novetat, dins La Xarxa+ hi haurà una selecció de curtmetratges d'edicions anteriors disponibles durant tot l'any, per tal de complementar l'oferta del Festival dins la plataforma.

El FIC-CAT no seria possible sense el patrocini i la col·laboració d'entitats públiques, empreses i persones. L'Ajuntament de Roda de Berà, coorganitzador del FIC-CAT, és el principal patrocinador. La presentació va comptar amb la intervenció de l'alcalde, Pere Virgili, que va manifestar el suport del consistori al Festival,

El director Antoni Verdaguer i l'escriptor i guionista Jaume Cabré rebran el Premi Honorífic

convidant tothom a assistir-hi. "El FIC-CAT ha passat de ser un festival petit a una referència a nivell de Baix Gaià i de país", va afirmar l'alcalde.

Aquest any s'ha incorporat un nou patrocinador estratègic i del territori, el Càmping Park Playa Barà. Els ajuntaments de Creixell i de Torredembarra continuen donant suport al Festival, com en anys anteriors.

Totes les projeccions i activitats seran gratuïtes. Per assistir a la inauguració o a la gala de cloenda caldrà invitació, que es podrà sol·licitar al web del Festival.

PODEU VEURE UNA ENTREVISTA ALS DIRECTORS DEL FIC-CAT, CRIS GAMBÍN I TONI PINEL A TORREDEMBARRA ACTUALITAT TV

ACTUALITAT BAIX GAIÀ

S'inicien les obres de millora del passeig de l'Estació de la Pobla

REDACCIÓ

Aquest mes de maig han començat les obres des millora de pavimentació i serveis del passeig de l'Estació, que l'Ajuntament de la Pobla de Montornès va adjudicar per un import de 331.391,45 euros a l'empresa Serveis i Manteniments Servial SL.

El projecte va més enllà de la millora del paviment d'aquesta via principal del municipi poblenc, que es troba aixecat en molts punts, i també contempla una millora de l'estètica i funcionalitat del passeig, fent que tot el recorregut de les dues voreres existents sigui adaptat a la normativa de barreres arquitectòniques. L'actuació també té com a objectiu adequar la sortida del vial de l'escola i reordenar la zona de la cruïlla del passeig de l'Estació amb el carrer Garbí i el camí de l'Escorxador.


Una imatge de les obres. / AJ. POBLA DE MONTORNÈS

Aquest projecte inclou també una nova zona de jocs infantils al costat de l'escola, amb els quals donarem un nou espai als nostres infants a l'hora que eliminarem un punt conflictiu a l'entrada i sortida de les classes. Tindrem un passeig més adaptat a les necessitats actuals.

MÉS HIDRANTS

Per altra banda, l'empresa FCC Aqualia SA està portant a terme des d'inicis de maig la instal·lació de 28 hidrants, concretament als vials perimetrals del nucli del Castell i Flor de l'Ametller adjacents a zones forestals, que són les més susceptibles de patir un risc forestal. El termini d'execució és de set setmanes, per import de 82.039,75 euros.

L'Ajuntament del Catllar s'oposa al complex esportiu al voltant de Mas de la Creu

L'Ajuntament del Catllar ha fet pública la seva "ferma oposició" al projecte esportiu projectat al terme municipal de Tarragona, a la zona limítrof amb del municipi catllarenc: un complex futbolístic al voltant de Mas de la Creu. El terreny és propietat de l'Arquebisbat de Tarragona i el complex l'impulsa el grup empresarial Tarraco Esports amb una previsió d'entre sis i nou camps de futbol.

"Després d'una anàlisi exhaustiva realitzada pels nostres tècnics municipals i l'equip de govern, s'han identificat diversos problemes tècnics i mediambientals que poden generar aquest projecte i que amenacen la protecció i el desenvolupament sostenible del nostre entorn", afirmen des del govern catllarenc, que assenyalen problemes com la desforestació, contaminació lumínica i acústica, consum d'aigua, gestió de residus i mobilitat.

L'Ajuntament del Catllar està portant a terme un "diàleg constructiu" amb l'equip responsable del projecte esportiu per abordar "aquestes preocupacions i cercar solucions que beneficiïn totes les parts involucrades". També s'han reunit amb l'Ajuntament de Tarragona.

Des del consistori tarragoní asseguren que seran exigents amb tots els requisits que ha de presentar el projecte per a la seva sostenibilitat, però avisen que, si aquests es compleixen, la construcció tirarà endavant. Un dels principals inconvenients amb què es podria trobar el projecte és la proximitat del barranc de la Mora amb les noves instal·lacions, el que farà que l'Agència Catalana de l'Aigua sigui molt exigent en la gestió hídrica del nou complex.

5È PREMI DE NARRATIVA CURTA FAR DE LA TORRE
Torredembarra Actualitat

Convoquem el 5è Premi de narrativa curta Far de la Torre -Torredembarra Actualitat.

El **Torredembarra Actualitat** ha convocat el 5è Premi de narrativa curta Far de la Torre-Torredembarra Actualitat, en les modalitats adulta i infantil. S'incorpora al jurat la darrera guanyadora de la categoria de narrativa adulta, Raquel Gámez Serrano, que substitueix Rosalia Ciuró Marquès. En aquesta pàgina trobareu les bases per poder participar-hi. Us animem a fer-ho. Teniu temps fins al 20 d'octubre.

BASES

1. El 5è Premi de narrativa curta Far de la Torre -Torredembarra Actualitat es convoca en dues categories. El premi està subjecte a la normativa legal vigent.

Categoria narrativa adulta amb un premi per al/la guanyador/a de **250 euros.**

Categoria narrativa infantil amb un premi per al/la guanyador/a de **150 euros.**

2. En les dues categories hi poden participar totes les persones **a partir de 16 anys.**

3. La narració en la modalitat adulta ha d'estar ambientada almenys parcialment a **Torredembarra** o en l'àmbit de la subcomarca del Baix Gaià. En el cas de la categoria infantil, no és necessari complir aquesta condició.

4. Les obres que hi concursin hauran de ser originals, inèdites, de temàtica lliure i escrites en **llengua catalana**. L'extensió màxima de l'obra serà de **10 pàgines**.

5. No hi podrà participar el/la guanyadora de l'edició anterior en la categoria en què va ser premiat/da.

6. Les obres que es presentin no es podran haver presentat a cap altre concurs pendent d'adjudicació i no podran haver estat guardonades amb anterioritat.

7. Els originals s'hauran de presentar per correu electrònic a l'adreça **redaccio@TDBactualitat.cat** en format PDF, a 1,5 espais amb la font Arial i cos de lletra 12. Els treballs hauran d'estar signats amb pseudònim. S'adjuntarà un segon document amb el títol del treball, on s'inclouran les dades de l'autor/a: nom i cognoms, DNI, edat, adreça postal i electrònica i telèfon de contacte. S'indicarà la categoria a la qual s'opta.

8. El termini d'admissió de les obres acabarà dia **20 d'octubre de 2024.** El lloc de presentació serà l'adreça electrònica esmentada a la base anterior.

9. El **jurat** de les dues categories estarà integrat per les persones següents:

- Marta Magrinyà Masdéu
- Carles Marquès Virgili
- Josep Antoni Nieves Alarcón
- Raquel Martínez López
- Raquel Gámez Serrano

Actuarà com a secretari Jordi Salvat, director del Torredembarra Actualitat.

10. El premi i la seva dotació serà indivisible i el veredicte del jurat serà inapel·lable. El jurat, si ho considera adient, podrà declarar desert el premi.

11. El veredicte emès pel jurat es farà públic durant **el mes de novembre de 2024.**

12. Torredembarra Actualitat publicarà l'obra guanyadora en l'**edició en paper i web.**

13. Tots els arxius dels textos rebuts s'eliminaran un cop lliurat el premi.

14. El simple fet de presentar obres a aquests premis suposa la **plena acceptació de les bases.** En qualsevol cas el jurat tindrà la facultat d'interpretar-les o de resoldre les circumstàncies que no hi siguin previstes.

ACTUALITAT BAIX GAIÀ

El Centre Cultural Casal La Violeta d'Altafulla enceta una nova etapa

REDACCIÓ

Dotar el projecte del Centre Cultural Casal La Violeta de tots els recursos materials i humans necessaris per dur a terme una programació transversal i inclusiva. Aquest és el full de ruta que marcarà la nova etapa de l'espai i que, en aquest sentit, van presentar el 25 d'abril el nou director artístic, Kike Colmenar, acompanyat pel coalcalde d'Altafulla, Jordi Molinera, i la regidora de Cultura, Gemma Maymó.

L'edil de Cultura explica que "durant aquests darrers mesos s'ha treballat i s'està treballant en tot el que l'equipament ha de tenir per garantir un ús adequat de l'espai com a centre cultural i perquè hi pugui accedir un sector ampli de la ciutadania". Així, es milloraran "les condicions tècniques necessàries en favor de la qualitat de les activitats i l'ús compartit per les diferents entitats representants de la creació i la cultura d'Altafulla".

Aquest compromís passa per elaborar un pla d'usos de l'espai, una millora en l'equipament tècnic de so i llums, l'elaboració d'un espai web estable amb tota la informació de l'equipament més enllà de la seva programació, entre d'altres aspectes. Maymó destaca la quarantena d'activitats que s'hi han programat des del mes de juny de 2023 fins al mes de març de 2024 "amb la finalitat de fer un ús ampli de La Violeta des d'un caràcter cultural però també més social, educatiu, divulgatiu i de promoció".

Per la seva banda, el programador i director artístic, Kike Colmenar, avança que el nou projecte contempla "aquest redisseny que compaginarà dos tipus d'activitats: l'exhibició d'espectacle i l'ús de l'espai obert a tots els agents culturals i socials del territori". Els eixos de la programació se centraran en la programació musical, les arts escèniques —teatre i dansa—, el cinema, les activitats familiars, les audicions escolars i les conferències, seminaris i jornades de divulgació i reflexió.

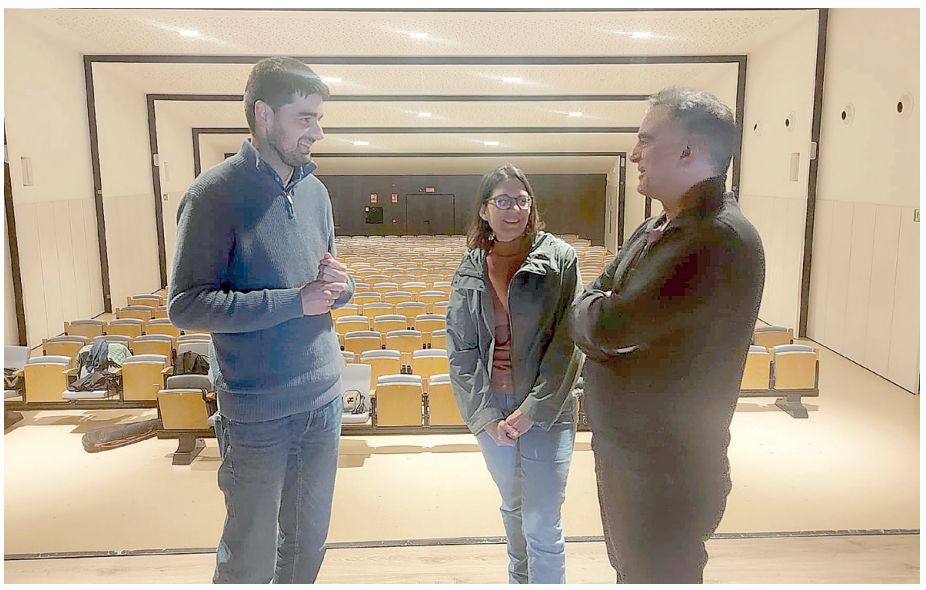

D'esquerra a dreta, Jordi Molinera, Gemma Maymó i Kike Colmenar. / AJ. ALTAFULLA

Kike Colmenar és el programador i director artístic que lidera el nou projecte per a l'espai cultural altafullenc

Per acabar, el coalcalde d'Altafulla, Jordi Molinera, expressa la seva satisfacció per "aquesta nova etapa que comença amb La Violeta com a centre cultural obert", i ha insistit: "Volíem fer les coses bé i això passava primer perquè la persona responsable de fer la programació de La Violeta no sortís d'una elecció a dit d'algú del nostre entorn polític, sinó d'un concurs obert, públic i transparent, i així ha estat la manera en què Kike Colmenar va guanyar el concurs", al mateix temps, que ha agraït la seva feina feta des del seu nomenament.

CONCERT DE MARIA JAUME

El Centre Cultural Casal La Violeta iniciarà un tast dels eixos de la programació, que omplirà l'espai a partir de la tardor, els mesos de maig i juny, tal com avança Colmenar. En aquest cas, destaca el concert de Maria Jaume, el dissabte 25 de maig, a les 20 hores.

El Nomad Festival aterra aquest mes de maig al Baix Gaià amb una edició al Catllar

El parc de la Torre d'en Guiu serà l'escenari del Nomad Festival entre els propers 24 i el 26 de maig. El Nomad Festival és un esdeveniment itinerant, sostenible, que fusiona diferents disciplines culturals en un sol espai a l'aire lliure i per a tothom, i que aquesta primavera aterra a la localitat del Baix Gaià. Nomad és una revetlla mediterrània per gaudir-la amb tota la família. Disseny, gastronomia, moda, decoració, concerts, teatre, tallers, tecnologia i jocs infantils perquè qualsevol persona de qualsevol edat en pugui gaudir molt a prop de casa. El visitant hi trobarà música en directe en un entorn agradable per gaudir de la cultura i la gastronomia, i comprar a petites marques per donar suport així les empreses locals i de proximitat.

"Aquest serà el primer cop que el Nomad se celebra al Baix Gaià. Quan els organitzadors van visitar fa un temps l'espai de la Torre d'en Guiu, van veure clar que aquí s'havia de fer el primer Nomad del Baix Gaià. Animo a tothom a venir a gaudir-lo amb els amics i la família. És una experiència que no us podeu perdre", afirma l'alcalde del Catllar, Jordi Ruiz, que assenyala que la vocació és de continuïtat, perquè el festival és converteixi en una de les principals activitats ludicoculturals del municipi durant l'any.







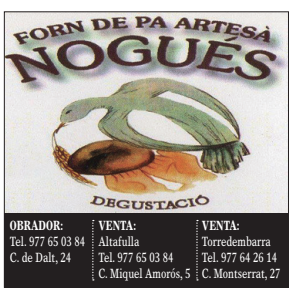



A LA CONTRA

Una imprecisió per cada dues veritats



Vox és la formació que més imprecisions va difondre durant la campanya electoral del passat 12 de maig, mentre que el PSC és el partit amb un percentatge més alt d'afirmacions vertaderes. Així es desprèn de la Radiografia de la desinformació de la campanya del 12-M, l'informe elaborat per Verificat, que analitza els fact-checks de la cursa electoral al Parlament de Catalunya. Verificat és una plataforma de fact-checking sense ànim de lucre que es dedica a verificar el discurs polític i el contingut que circula a les xarxes i a l'educació per al consum crític de la informació. Per garantir una igual representativitat de totes les formacions polítiques, l'anàlisi quantitativa s'ha basat en l'observació del primer i l'últim debat electoral de la campanya, organitzats pel Grup Godó i 3Cat, així com del seguiment de les entrevistes d'*Els matins* de TV3 i *El matí* de Catalunya Ràdio a tots els candidats i candidates de les formacions amb representació parlamentària. I compte amb les dades!

Es van analitzar un total de 224 afirmacions verificables, de les quals el 60% eren certes. És a dir, que coincidien amb les fonts oficials i de referència comprovades. En canvi, el 40% eren imprecises, és a dir, veritats a mitges, enganyoses, falses, amb manca de consens acadèmic o no comprovables amb la informació disponible. D'aquestes, 18 van ser falses (20%), 31 enganyoses (35%), 11 veritat a mitges (12%), 21 amb manca de context (24%), i vuit van ser catalogades de "no comprovables" (9%). Per tant, quatre de cada deu afirmacions eren imprecisions, un resultat que ens hauria de fer reflexionar sobre la desinformació en la cursa electoral, i en un context on les xarxes socials multipliquen per cent el missatge.

La formació encapçalada per Ignacio Garriga (Vox) és la que més desinformació va difondre: el 64% de les seves afirmacions van ser falses, enganyoses o els va mancar context. Destaquen els discursos antiimmigració, amb múltiples dades errònies i amb relacions presentades com a causals, però que no són científiques com, per exemple, la falsa i reiterada vinculació entre nacionalitat i delinqüència. Després de Vox, els partits amb més imprecisions en les seves declaracions van ser el Partit Popular (PP), amb un 61% del total, i Comuns Sumar, amb un 48%. En ambdós casos, en gran part s'atribueixen a l'ús de dades que no són estrictament falses, però que s'han calculat de maneres diferents, tal com han confirmat diversos experts a Verificat.

D'altra banda, el Partit Socialista (PSC) va ser la candidatura que més afirmacions vertaderes va registrar en termes percentuals, amb un 90% del total, seguida de prop de la CUP, amb un 83%, i d'Esquerra Republicana (ERC), amb un 82%. Les dues últimes formacions es van caracteritzar per discursos precisos. Per contra, el partit encapçalat per Carlos Carrizosa (Cs) va registrar un 67% d'afirmacions vertaderes, mentre que el 32% es van catalogar d'imprecises. En una situació similar es va situar la candidatura de Carles Puigdemont (Junts+), amb el 57% de les seves declaracions identificades com a vertaderes i el 43% com a imprecises. La desinformació o les fake news es contrasten amb dades i fets, i no paraules. Soc conscient que és molt difícil que aquesta situació es reverteixi, per molt que s'estigui intentant limitar des de Brussel·les. L'única manera que tenim de protegir-nos és utilitzar críticament el mòbil, les xarxes socials i internet en general, i sobretot, contrastar els missatges. Davant de la imprecisió, dades, fets i periodisme. Discutir amb un/a terraplanista no té sentit.

EL SUDOKU

1	2	9	7	5	3	8	4	6
5	6	4	2	8	1	7	3	9
7	3	8	9	6	4	1	5	2
8	1	7	3	9	2	5	6	4
2	9	5	6	4	8	3	7	1
3	4	6	5	1	7	9	2	8
6	5	2	8	3	9	4	1	7
9	7	1	4	2	5	6	8	3
4	8	3	1	7	6	2	9	5

La solució la trobareu al *Torredembarra Actualitat* del mes de juny

8	1	5	6	9	2	4	7	3
7	9	6	3	4	8	5	1	2
3	4	2	5	7	1	9	8	6
2	3	4	9	1	6	8	5	7
6	5	9	8	2	7	3	4	1
1	8	7	4	3	5	2	6	9
5	7	8	2	6	3	1	9	4
9	2	1	7	8	4	6	3	5
4	6	3	1	5	9	7	2	8

Solució Sudoku mes abril





